

NOTAS DE DESGLOSE
NOTAS AL ESTADO DE SITUACIÓN FINANCIERA

El Estado de Situación Financiera muestra la posición financiera de la **Universidad Intercultural de Chiapas**, valuados y elaborados de acuerdo con los Postulados Básicos de Contabilidad Gubernamental, Normas y Metodología para la Emisión de Información Financiera y Estructura de los Estados Financieros del Ente Público y Característica de sus Notas, emitidos por el Consejo Nacional de Armonización Contable (CONAC), el cual refleja los bienes y derechos que se clasifican en rubros de acuerdo a su disponibilidad de liquidez al igual que sus obligaciones o compromisos, agrupándolas con relación a su exigibilidad.

ACTIVO

El activo se compone de los fondos, valores, derechos y bienes cuantificados en términos monetarios, los cuales dispone la **Universidad Intercultural de Chiapas**, para la operatividad y la prestación de servicios públicos, éste se integra como sigue:

Circulante
Efectivo y Equivalentes

El rubro de efectivo y equivalentes al 31 de diciembre de 2020, asciende a \$ 65,121,274.33, el cual representa el 78.2 por ciento del total de activo circulante, se integra por la disponibilidad financiera para cubrir los compromisos de pagos a los diferentes proveedores, así como, pagos de impuestos y otras contribuciones.

CONCEPTO	2020	2019
Bancos/Dependencias y Otros	45,833,315.21	1,649,421.65
Fondos con Afectación Específica	19,287,959.12	19,287,959.12
Suma	\$ 65,121,274.33	\$ 20,937,380.77

CONCEPTO	2020	2019
Fondos con Afectación Específica		
Ingresos Estatales	\$ 1,677,087.36	\$ 1,677,087.36
Fondo General de Participaciones	7,427,440.33	7,427,440.33
Programas sujetos a reglas de operación	1,154,883.00	1,154,883.00
Otros subsidios	9,028,548.43	9,028,548.43
Suma	\$ 19,287,959.12	\$ 19,287,959.12



Derechos a Recibir Efectivo o Equivalentes

Este rubro del activo asciende a \$ 18,132,440.44, el cual representa el 21.7 por ciento del total del activo circulante, corresponde al periodo que se informa, y de ejercicios anteriores; se integra por los préstamos a funcionarios públicos, pendientes de recuperar, así como, por los gastos a comprobar, los cuales se encuentran pendientes de regularizar al 31 de diciembre de 2020. Derivado de lo anterior, se están realizando las gestiones necesarias ante la Secretaría de Hacienda para su comprobación y/o regularización.

CONCEPTO	VENCIMIENTO (DÍAS)	2020	2019
Cuentas por Cobrar a Corto Plazo	≤ 365	\$ 7,440.44	\$ 7,440.44
Deudores Diversos por Cobrar a Corto Plazo	≤ 365	18,125,000.00	58,434.58
Suma		\$ 18,132,440.44	\$ 65,875.02

CONCEPTO	VENCIMIENTO (DÍAS)	2020	2019
Cuentas por Cobrar a Corto Plazo			
Cuentas por Cobrar por Venta de Bienes y Prestación de Servicios	≤ 365	\$ 7,440.44	\$ 7,440.44
Suma		\$ 7,440.44	\$ 7,440.44

CONCEPTO	VENCIMIENTO (DÍAS)	2020	2019
Deudores Diversos por Cobrar a Corto Plazo			
Por Gastos a Comprobar	≤ 365	\$ 18,125,000.00	\$ 58,434.58
Suma		\$ 18,125,000.00	\$ 58,434.58



No Circulante
Bienes Inmuebles, Infraestructura y Construcciones en Proceso.

Este rubro representa las construcciones que son propiedad de la **Universidad Intercultural de Chiapas**, como son: terrenos y edificios no habitacionales, que conforman los espacios laborales y educativos de la institución que se encuentran ubicados en San Cristóbal de las Casas; los cuales fueron adquiridos con recursos ajenos y presupuestales, al 31 de diciembre del 2020, este rubro asciende a \$ 28,495,033.46, que representa el 26.3 por ciento del activo no circulante.

CONCEPTO	2020	2019
Terrenos	\$ 8,580,429.00	\$ 8,580,429.00
Edificios no Habitacionales	19,914,604.46	19,914,604.46
Suma	\$ 28,495,033.46	\$ 28,495,033.46

Bienes Muebles

Este rubro representa los bienes muebles que son propiedad de la **Universidad Intercultural de Chiapas**, como son: Mobiliario y Equipo de Administración, Mobiliario y Equipo Educativo y Recreativo, Vehículos y Equipo de Transporte, Maquinaria, Otros Equipos y Herramientas, que aún se encuentran en buenas condiciones y que son básicos para la operatividad del mismo; los cuales fueron adquiridos con recursos presupuestales, así como también el Equipo e Instrumento Médico y de Laboratorio que está conformado por equipamiento Integral de Laboratorios de Anatomía, Fisiología, A. Clínicos, Microbiología, Fotoquímica y Ciencias Ambientales, los cuales fueron obtenidos mediante transferencias con fuente de financiamiento federa y en el caso de las Colecciones, Obras de Arte y Objetos Valiosos el cual está conformado en su mayoría por un mural que mide 3 X 10 mts aproximadamente y por colección de libros que pertenecen a la biblioteca de la institución, en el periodo que se informa, así como, en ejercicios anteriores.

Al 31 de diciembre de 2020, este rubro asciende a \$ 76,419,614.24, que representa el 70.5 por ciento del activo no circulante.

CONCEPTO	2020	2019
Mobiliario y Equipo de Administración	\$ 20,995,849.41	\$ 16,858,015.41
Mobiliario y Equipo Educativo y Recreativo	22,543,770.26	21,643,058.27
Equipo e Instrumental Médico y de Laboratorio	13,057,516.08	13,040,495.69
Vehículos y Equipo de Transporte	15,620,469.00	15,380,469.00
Maquinaria, Otros Equipos y Herramientas	2,685,374.78	433,294.78
Colecciones, Obras de Arte y Objetos Valiosos	1,516,634.71	1,516,634.71
Suma	\$ 76,419,614.24	\$ 68,871,967.86



Activos Intangibles

Este rubro representa los activos intangibles que son propiedad de la **Universidad Intercultural de Chiapas**, como son: software, que aún se encuentran en buenas condiciones y que son básicos para la operatividad de las áreas administrativas; los cuales fueron adquiridos con recursos presupuestales, en ejercicios anteriores.

Al 31 de diciembre de 2020, este rubro asciende a \$ 3,412,206.00, que representa el 3.1 por ciento del activo no circulante.

CONCEPTO	2020	2019
Software	\$ 3,412,206.00	\$ 3,080,206.00
Suma	\$ 3,412,206.00	\$ 3,080,206.00



PASIVO

Es el conjunto de cuentas que permite el registro de las obligaciones contraídas por la **Universidad Intercultural de Chiapas**, para el desarrollo de sus funciones y la prestación de los servicios públicos. Al 31 de diciembre de 2020, los estados financieros reflejan principalmente pasivo circulante o corto plazo, es decir, aquellas obligaciones en que la exigibilidad de pago es menor a un año, así también, pasivo no circulante o a largo plazo que representa las obligaciones con vencimiento posterior a un año.

Circulante
Cuentas por Pagar a Corto Plazo

Al 31 de diciembre de 2020, este rubro asciende a \$ 1,078,074.33, el cual representa un 100 por ciento del total del pasivo circulante, se integra principalmente por pasivos cuyo compromiso contraídos por pago de un beneficiario sobre recursos federales, los cuales está el compromiso de realizar el cobro de cheque a principios de enero de 2021.

Además, se integra por las retenciones y contribuciones a favor de terceros como son: ISR por Sueldos y Salarios, I.S.S.S, los cuales se encuentran pendientes de enterar para el año 2021.

CONCEPTO	VENCIMIENTO (DÍAS)	2020	2019
Servicios Personales por Pagar a Corto Plazo	≤ 365	\$ 131,940.99	\$ 27,199.59
Retenciones y Contribuciones por Pagar a Corto Plazo	≤ 365	946,133.34	583,871.34
Otras Cuentas por Pagar a Corto Plazo	≤ 365	0	66,058.79
	Suma	\$ 1,078,074.33	\$ 677,129.72



No Circulante

Pasivos Diferidos a Largo Plazo

Este rubro asciende a \$ 81,340.54 y representa el 100 por ciento del total del pasivo no circulante y corresponde principalmente a las retenciones y descuentos a favor de terceros correspondiente a ejercicios anteriores.

CONCEPTO	VENCIMIENTO (DÍAS)	2020	2019
Otros Pasivos Diferidos a Largo Plazo			
ISR por Sueldos y Salarios 2017	≤ 365	\$ 41.71	\$ 41.71
Transferencias para Servicios Personales	≤ 365	81,298.83	0.00
	Suma	\$ 81,340.54	\$ 41.71

NOTAS AL ESTADO DE ACTIVIDADES

El Estado de Actividades refleja el resultado entre el saldo total de los ingresos captados y el saldo total de los gastos incurridos por la **Universidad Intercultural de Chiapas**, cuya diferencia positiva o negativa determina el ahorro o desahorro del 1 de enero al 31 de diciembre de 2020. De esta forma el resultado durante este periodo refleja un ahorro por \$ 69,858,658.61.

Ingresos y Otros Beneficios

Ingresos de Gestión

Este rubro está integrado por recursos presupuestales a través de transferencias que la Secretaría de Hacienda realiza con base al presupuesto autorizado, para llevar a cabo las actividades del organismo que son operaciones internas de egresos conformada en la cuenta que representa los Servicios Personales Descentralizados; así también, por los ingresos obtenidos de las cuentas de Ingresos por Venta de Bienes y Servicios de Organismos Descentralizados por concepto de venta de los diferentes servicios que ofrece la universidad como son, inscripciones, reinscripciones, fichas, constancias, certificados, tramites de titulación y la cuenta de Ingresos Financieros, correspondiente a la apertura de cuenta bancaria, y por depósitos en efectivo.

CONCEPTO	NATURALEZA	2020	2019
Ingresos de Gestión			
Ingresos por Venta de Bienes y Prestación de Servicios	Acreeedora	3,220,990.33	3,892,793.00
	Suma	\$ 3,220,990.33	\$ 3,892,793.00

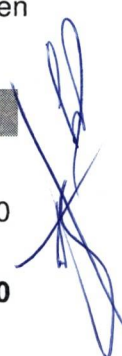

Participaciones, Aportaciones, Convenios, Incentivos Derivados de la Colaboración Fiscal, Fondos Distintos de Aportaciones, Transferencias, Asignaciones, Subsidios y Subvenciones, y Pensiones y Jubilaciones

Al 31 de diciembre de 2020, este rubro está integrado por recursos presupuestales radicados a través de transferencias que la Secretaría de Hacienda realiza con base al presupuesto autorizado, para llevar a cabo las actividades de la **Universidad Intercultural de Chiapas**.

CONCEPTO	NATURALEZA	2020	2019
Participaciones, Aportaciones, Convenios, Incentivos Derivados de la Colaboración Fiscal, Fondos Distintos de Aportaciones, Transferencias, Asignaciones, Subsidios y Subvenciones, y Pensiones y Jubilaciones			
Transferencias, Asignaciones, Subsidios y Subvenciones, y Pensiones y Jubilaciones	Acreeedora	\$ 147,670,428.66	\$ 74,522,322.63
	Suma	\$ 147,670,428.66	\$ 74,522,322.63

Otros Ingresos y Beneficios

El rubro de Otros Ingresos y Beneficios, corresponden a ingresos obtenidos, por concepto de rendimientos generados de las cuentas bancarias, así como, por diferencias a favor en el pago de impuestos y facturas, por apertura de cuentas bancarias, por depósitos en efectivo, asimismo, por los obtenidos con ingresos propios por inscripción, colegiaturas, cursos, entre otros.

CONCEPTO	NATURALEZA	2020	2019
Otros Ingresos y Beneficios			
Ingresos Financieros	Acreeedora	\$ 11,710.38	\$ 7,353.53
Otros Ingresos y Beneficios Varios	Acreeedora	0	0.96
	Suma	\$ 11,710.38	\$ 7,354.49

Total de Ingresos y Otros Beneficios		\$ 150,903,129.37	\$ 78,422,470.12
---	--	--------------------------	-------------------------

Gastos y Otras Pérdidas

Los gastos y otras pérdidas lo integran todas las erogaciones realizadas en la operatividad, principalmente en los capítulos 1000 Servicios Personales, 2000 Materiales y Suministros, 3000 Servicios Generales y 4000 Transferencias, Asignaciones, Subsidios y Otras Ayudas.



CONCEPTO	2020	2019
Gastos y Otras Pérdidas		
Gastos de Funcionamiento		
Materiales y Suministros	722,364.58	0
Transferencias, Asignaciones, Subsidios y Otras Ayudas		
Transferencias Internas y Asignaciones al Sector Público	76,542,397.92	70,304,130.29
Otros Gastos y Pérdidas Extraordinarias		
Estimaciones, Depreciaciones, Deterioros, Obsolescencia y Amortizaciones	0	0
Otros Gastos	3,779,708.26	4,079,628.51
Total de Gastos y Otras Pérdidas	\$ 81,044,470.76	\$ 74,383,758.80

Del total de los Gastos y Otras Pérdidas se integra de la siguiente manera: el importe de \$ 76,542,397.92 que corresponde a Transferencias Internas al Sector Público que es Fondo General de Participaciones, Impuesto a la Venta Final de Gasolina y Diésel y Otros Subsidios, Otros Gastos Varios, correspondiente al 31 de diciembre de 2020.

Así mismo, derivado del análisis comparativo de los Gastos y Otras pérdidas al periodo que se informa, se explican las cuentas que representan una variación significativa en relación al ejercicio anterior, integrado por: Capitulo 1000 Servicios Personales con un aumento de \$ 6,238,267.63, lo cual se debe al termino del ejercicio, ya que en este cuarto trimestre a informar, se está contemplando los pagos al periodo de cierre de año y el comparativo es lo del presupuesto del ejercicio anterior donde está integrado por el aumento a programas federales los cuales para este año aumentaron considerablemente, por motivo de construcción y equipamiento.

NOTAS AL ESTADO DE VARIACIÓN EN LA HACIENDA PÚBLICA

La Hacienda Pública representa el importe de los bienes y derechos que son propiedad de la **Universidad Intercultural de Chiapas**, dicho importe es modificado principalmente por el resultado positivo obtenido al 31 de diciembre de 2020, el cual permanece a \$ 69,858,658.61.

El Estado de Variación en la Hacienda Pública muestra las modificaciones o cambios realizados en la Hacienda Pública, así como, la disponibilidad para la continuidad de obras en proceso, de la misma manera, es afectado por el resultado derivado del registro de operaciones de ejercicios anteriores por reintegros, depuración contable, devoluciones, transferencias de saldos de programas y de fideicomisos no recuperables, regularización de saldos, donaciones, y por la aplicación de los ADEFAS; a la fecha que se informa, la Hacienda Pública refleja un saldo de \$ 190,421,153.60.

Así también, es modificado por el aumento o disminución al patrimonio, derivado del registro de movimientos realizados durante el periodo que se informa. A la fecha que se informa la modificación neta positiva al patrimonio es de \$ 65,834,081.57.



CONCEPTO	2020	2019
Patrimonio Contribuido		
Donaciones de Capital	\$ 19,996,691.21	\$ 19,996,691.21
Patrimonio Generado		
Resultados del Ejercicio (Ahorro/Desahorro)	69,858,658.61	4,038,711.32
Resultados de Ejercicios Anteriores	100,565,803.78	100,551,669.50
Suma	\$ 190,421,153.60	\$ 124,587,072.03

Patrimonio Contribuido
Donaciones de Capital

El importe de \$19,996,691.21 corresponde a los bienes recibidos en donación de parte del Estado, que consta de: terrenos.

CONCEPTO	NATURALEZA	2020	2019
Patrimonio Contribuido			
Donaciones de Capital	Acreeedora	\$ 19,996,691.21	\$ 19,996,691.21
Suma		\$ 19,996,691.21	\$ 19,996,691.21

Patrimonio Generado
Resultados del Ejercicio (Ahorro/Desahorro)

El resultado positivo obtenido al periodo que se informa asciende a \$ 69,858,658.61 y representa la disponibilidad financiera para cubrir gastos de operación y/o inversión.

CONCEPTO	PROCEDENCIA	2020	2019
Patrimonio Generado			
Resultados del Ejercicio (Ahorro/Desahorro)	Ingresos y Otros Beneficios menos Gastos y Otras Pérdidas	\$ 69,858,658.61	\$ 4,038,711.32
Suma		\$ 69,858,658.61	\$ 4,038,711.32

Resultados de Ejercicios Anteriores

Este rubro se integra principalmente por saldos de años anteriores, así como, por el traspaso del resultado del ejercicio anterior, efectuado al inicio del presente ejercicio; también se incluyen, aquellos movimientos realizados en el periodo que se informa por concepto de: Apertura del Ejercicio y Reintegros de Años Anteriores ante la TESOFE correspondiente un programa ejercido el año pasado a beneficio de la **Universidad Intercultural de Chiapas**.

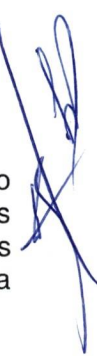

CONCEPTO	PROCEDENCIA	2020	2019
Patrimonio Generado			
Resultados de Ejercicios Anteriores	Apertura del Ejercicio y Reintegros de Años Anteriores	\$ 100,565,803.78	\$ 100,551,669.50
	Suma	\$ 100,565,803.78	\$ 100,551,669.50

NOTAS AL ESTADO DE FLUJOS DE EFECTIVO
Efectivo y Equivalentes

El análisis de los saldos inicial y final que figuran en la última parte del Estado de Flujos de Efectivo en la cuenta de efectivo y equivalentes es como sigue:

CONCEPTO	2020	2019
Bancos/Dependencias y Otros	45,833,315.21	1,649,421.65
Fondos con Afectación Específica	19,287,959.12	19,287,959.12
Total de Efectivo y Equivalentes	\$ 65,121,274.33	\$ 20,937,380.77

Al 31 de diciembre de 2020, se realizaron adquisiciones de bienes muebles e inmuebles con recursos presupuestales, por un importe total de \$ 7,801,812.38, mismas que a continuación de describen:

Adquisiciones de bienes muebles e inmuebles con recursos presupuestales:

CONCEPTO	2020	2019
Mobiliario y Equipo de Administración	\$ 4,060,000.00	\$ 16,858,015.41
Mobiliario y Equipo Educativo y Recreativo	900,711.99	21,643,058.27
Equipo e Instrumental Médico y de Laboratorio	17,020.39	13,040,495.69
Vehículos y Equipo de Transporte	240,000.00	15,380,469.00
Maquinaria, Otros Equipos y Herramientas	2,252,080.00	433,294.78
Activos Intangibles	332,000.00	3,080,206.00
Suma	\$ 7,801,812.38	\$ 70,435,539.15



Conciliación de los Flujos de Efectivo Netos de las Actividades de Operación y la cuenta de Ahorro/Desahorro antes de Rubros Extraordinarios.

CONCEPTO	2020	2019
Ahorro/Desahorro antes de Rubros Extraordinarios	\$ 73,638,367.87	\$ 8,118,339.83
<i>Movimientos de partidas (o rubros) que no afectan el efectivo</i>		
Disminución de Bienes por Pérdida, Obsolescencia y Deterioro	0	0
Gastos de Ejercicios Anteriores	0	0
Otros Gastos Varios	3,779,708.26	4,079,628.51
Flujos de Efectivo Netos de las Actividades de Operación	\$ 69,858,658.61	\$ 4,038,711.32

**CONCILIACIÓN ENTRE LOS INGRESOS PRESUPUESTARIOS Y CONTABLES
CORRESPONDIENTE DEL 1 DE ENERO AL 31 DE DICIEMBRE DE 2020
(Pesos)**

Total de Ingresos Presupuestarios	\$ 147,670,428.66
Más Ingresos Contables No Presupuestarios	3,232,700.71
Ingresos Financieros	11,710.38
Incremento por Variación de Inventarios	
Disminución del Exceso de Estimaciones por Pérdida o Deterioro u Obsolescencia	
Disminución del Exceso de Provisiones	
Otros ingresos y Beneficios Varios	
Otros Ingresos Contables no Presupuestarios	3,220,990.33
Menos Ingresos Presupuestarios No Contables	0
Aprovechamientos Patrimoniales	
Ingresos Derivados de Financiamientos	
Otros ingresos Presupuestarios no Contables	
Total de Ingresos Contables	\$150,903,129.37



**CONCILIACIÓN ENTRE LOS EGRESOS PRESUPUESTARIOS Y LOS GASTOS CONTABLES
 CORRESPONDIENTE DEL 1 DE ENERO AL 31 DE DICIEMBRE DE 2020
 (Pesos)**

Total de Egresos Presupuestarios	\$ 85,545,384.89
---	-------------------------

Menos Egresos Presupuestarios No Contables	7,801,812.38
Materias Primas y Materiales de Producción y Comercialización	
Materiales y Suministros	
Mobiliario y Equipo de Administración	4,060,000.00
Mobiliario y Equipo Educativo y Recreativo	900,711.99
Equipo e Instrumental Médico y de Laboratorio	17,020.39
Vehículos y Equipo de Transporte	240,000.00
Equipo de Defensa y Seguridad	
Maquinaria, Otros Equipos y Herramientas	2,252,080.00
Software	
Activos Biológicos	
Bienes Inmuebles	
Activos Intangibles	332,000.00
Obra Pública en Bienes de Dominio Público	
Obra Pública en Bienes Propios	
Acciones y Participaciones de Capital	
Compra de Títulos y Valores	
Concesión de Préstamos	
Inversiones en Fideicomisos, Mandatos y Otros Análogos	
Provisiones para Contingencias y Otras Erogaciones Especiales	
Amortización de la Deuda Pública	
Adeudos de Ejercicios Fiscales Anteriores (ADEFAS)	
Otros Egresos Presupuestarios No Contables	

Más Gastos Contables No Presupuestarios	3,300,898.25
Estimaciones, Depreciaciones, Deterioros, Obsolescencia y Amortizaciones	
Provisiones	
Disminución de Inventarios	
Aumento por Insuficiencia de Estimaciones por Pérdida o Deterioro u Obsolescencia	
Aumento por Insuficiencia de Provisiones	



Otros Gastos	3,300,898.25
Otros Gastos Contables No Presupuestarios	
Total de Gastos Contables	\$ 81,044,470.76

NOTAS DE MEMORIA (CUENTAS DE ORDEN)

Las cuentas de orden se utilizan para registrar los movimientos de valores que no afecten o modifiquen el balance de la **Universidad Intercultural de Chiapas**, sin embargo, su incorporación en libros es necesaria con fines de recordatorio contable, de control y en general sobre los aspectos administrativos, o bien, para consignar sus derechos o responsabilidades contingentes que puedan, o no, presentarse en el futuro.

Al 31 de diciembre de 2020, las cuentas que se manejan para efectos de estas Notas son las siguientes:

- **Contables:** No presentan saldos al 31 de diciembre de 2020:

CONCEPTO	2019
Cuentas de Orden Contables	\$ 0
Contables	0
Valores	
Emisión de Obligaciones	0
Avales y Garantías	
Juicios	
Contratos para Inversión Mediante Proyectos para Prestación de Servicios (PPS) y Similares	
Bienes en Concesionados o en Comodato	

- **Presupuestarias:**

- **Cuentas de Ingresos:** Las cuentas presupuestarias de ingresos que se utilizan son: Ley de Ingresos Estimada, Ley de Ingresos por Ejecutar, Modificaciones a la Ley de Ingresos Estimada, Ley de Ingresos Devengada, Ley de Ingresos Recaudada a continuación se presenta el total del presupuesto de la **Universidad Intercultural de Chiapas (no aplica)**.
- **Cuentas de Egresos:** Las cuentas presupuestarias de egresos que se utilizan son: Presupuesto de Egresos Aprobado, Modificaciones al Presupuesto de Egresos Aprobado, Presupuesto de Egresos por Ejercer, Presupuesto de Egresos Comprometido, Presupuesto de Egresos Devengado, Presupuesto de Egresos Ejercido y Presupuesto de Egresos Pagado, a continuación, se presenta el total del presupuesto de la **Universidad Intercultural de Chiapas**.

CONCEPTO	2019
Cuentas de Orden Presupuestarias	
Cuentas de Ingresos	0
Ley de Ingresos Estimada	0
Ley de Ingresos por Ejecutar	0
Modificaciones a la Ley de Ingresos Estimada	0
Ley de Ingresos Devengada	0
Ley de Ingresos Recaudada	0
Cuentas de Egresos	
Presupuesto de Egresos Aprobado	\$ 75,010,277.00
Modificaciones al Presupuesto de Egresos Aprobado	72,660,151.66
Presupuesto de Egresos por Ejercer	16,487,661.22
Presupuesto de Egresos Comprometido	45,637,382.55
Presupuesto de Egresos Devengado	941,653.96
Presupuesto de Egresos Ejercido	0.00
Presupuesto de Egresos Pagado	84,603,730.93

NOTAS DE GESTIÓN ADMINISTRATIVA

1.- Introducción

La **Universidad Intercultural de Chiapas**; es un organismo público descentralizado de carácter estatal, con personalidad jurídica y patrimonio propios, que tiene por objeto, entre otros, impartir programas educativos de alta calidad orientados a formar profesionales e intelectuales comprometidos con el desarrollo económico y cultural en los ámbitos comunitario, regional y nacional, cuyas actividades contribuyan a promover un proceso de revaloración y revitalización de las lenguas y culturas originarias, así como de los procesos de generación del conocimiento de estos pueblos, de acuerdo con los requerimientos del entorno, del estado y del país

Misión

La **Universidad Intercultural de Chiapas** es una Institución de Educación Superior Pública y Descentralizada del Gobierno del Estado, que sobre la base del modelo educativo intercultural forma profesionistas de calidad, con valores, compromiso social y dominio de lenguas originarias de la entidad, a partir de la integración de conocimientos de los pueblos originarios y científicos para contribuir a la construcción de una sociedad con mejor calidad de vida.

Visión

En el año 2020, la UNICH es una institución líder en la educación intercultural en el país con amplio reconocimiento social. Posee una planta académica-administrativa certificada y estudiantes con formación integral y competencias para la autogestión y acceso al mercado laboral. Cuenta con infraestructura y equipo suficiente para operar los programas educativos, así mismo la gestión institucional se orienta con sistemas de planeación y administración certificados.

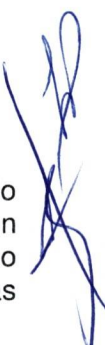

2.- Panorama Económico y Financiero

La situación económica y financiera de **Universidad Intercultural de Chiapas** fue aceptable durante el ejercicio; debido a que fueron tomados en cuenta todos los lineamientos y normas emitidos por el Consejo Nacional de Armonización Contable (CONAC), y los recursos ministrados por la Secretaría de Hacienda fueron presupuestados y erogados de manera adecuada tanto presupuestal, contable y financiera.

3.- Autorización e Historia

a) Fecha de Creación

La **Universidad Intercultural de Chiapas** que con fecha veintinueve de noviembre del dos mil cuatro, el Ejecutivo del Estado autorizó la creación de la **Universidad Intercultural de Chiapas**, mediante el Decreto publicado en el Periódico Oficial No. 276, de fecha 1º de diciembre de 2004.

En ese contexto, la **Universidad Intercultural de Chiapas** es un organismo público descentralizado de carácter estatal, con personalidad jurídica y patrimonio propios, que tiene por objeto, entre otros, impartir programas educativos de alta calidad orientados a formar profesionales e intelectuales comprometidos con el desarrollo económico y cultural en los ámbitos comunitario, regional y nacional, cuyas actividades contribuyan a promover un proceso de revaloración y revitalización de las lenguas y culturas originarias, así como de los procesos de generación del conocimiento de estos pueblos, de acuerdo con los requerimientos del entorno, del estado y del país.

En esta tesitura, la Universidad Intercultural de Chiapas ha definido criterios para la elaboración del Estatuto Orgánico, como son: el irrestricto respeto al Decreto de Creación, la no repetición de las disposiciones del mismo, la incorporación de elementos del modelo educativo intercultural y la aplicación de los principios fundamentales de eficacia, eficiencia, efectividad, transparencia, congruencia, equidad y legalidad.

Ahora bien, para el cumplimiento de su objeto, la Universidad Intercultural de Chiapas cuenta con un modelo educativo que define su organización académica, la estructura curricular y las modalidades de sus programas educativos, con apego a lo establecido 2 por la Coordinación de Universidades Interculturales de la Secretaría de Educación Pública. Por consiguiente, para alcanzar los niveles de calidad educativa que exigen las tendencias educativas, la Universidad Intercultural de Chiapas se organiza conforme a su propio modelo organizacional que podemos sintetizar en una organización académica divisional de conocimientos disciplinarios afines, para que su generación y aplicación estén al servicio de varios programas educativos de docencia, investigación, vinculación con la comunidad, extensión de los servicios y difusión de la cultura.

b) Principales Cambios en su Estructura (No Aplica por no tener cambios)

4.- Organización y Objeto Social

a) Objeto Social

La Universidad Intercultural de Chiapas tendrá por objeto:

Impartir programas educativos de alta calidad orientados a formar profesionales e intelectuales comprometidos con el desarrollo económico y cultural en los ámbitos comunitario, regional, y nacional, cuyas actividades contribuyen a promover un proceso de revaloración y revitalización de las lenguas y culturas



originarias, así como de los procesos de generación del conocimiento de estos pueblos.

b) Principal Actividad

- Impulsar una educación, cuya raíz surja de la cultura del entorno inmediato de los estudiantes e incorpore elementos y contenidos de horizontes culturales diversos.
- Propiciar el desarrollo de las competencias comunicativas en diversas lenguas, fomentando la revitalización y el huso cotidiano de la lengua materna, promoviendo el dominio de una segunda lengua, común a los procesos de comunicación en el territorio nacional y desarrollando la enseñanza y práctica de idiomas extranjeros, como herramientas para comprender y dominar procesos tecnológicos de vanguardia y promover una comunicación amplia en el mundo.
- Fomentar el contacto con su entorno y establecimiento del diálogo intercultural en un ambiente de respeto a la diversidad.
- Formar individuos con actitud científica, creativos, solidarios, con espíritu emprendedor, innovador, sensibles a la diversidad cultural y comprometidos con el respeto a la valoración de las diferentes culturas.
- Organizar y realizar actividades de investigación y de posgrado en las áreas en las que ofrezca educación, atendiendo fundamentalmente a los problemas locales, regionales, estatales, y nacionales en relación con las necesidades del desarrollo socioeconómico de la entidad.
- Llevar a cabo la investigación en la lengua y cultura, con el objeto de aportar elementos fundamentales que permitan desarrollar estrategias de revitalización, desarrollo y consolidación de las lenguas y las culturas, y que nutren el proceso de formación académico- profesional.
- Desarrollar programas y proyectos de difusión de la cultura, en la perspectiva de recuperación de lengua, cultura y tradiciones locales y regionales, con el fin de establecer en la comunidad un diálogo intercultural.
- Difundir el conocimiento de las lenguas y la cultura indígena a través de la extensión universitaria y la formación, a lo largo de toda la vida.
- Impartir programas de educación continua orientados hacia la información y capacitación del profesorado y fortalecimiento de los principios de la perspectiva intercultural.
- Ofrecer servicios adecuados a las necesidades locales y regionales.
- Desarrollar funciones de vinculación con los sectores público, privado, y social, para contribuir al desarrollo económico y social de la comunidad.
- Diseñar los planes y programas de estudio con base a contenidos y enfoques educativos flexibles, centrados en el aprendizaje, a efecto de dotar al estudiante de las habilidades para aprender a lo largo de la vida.

c) Ejercicio Fiscal
2020

d) Régimen Jurídico

La Universidad Intercultural de Chiapas; está registrada ante el Servicio de Administración Tributaria como persona moral con fines no lucrativos, cuya actividad es Escuelas de Educación superior Pertenecientes al Sector Público y sus obligaciones son las siguientes:

- ▶ Presentar la declaración y pago provisional mensual de retenciones de impuestos sobre la renta (ISR), y sueldos y salarios.
- ▶ Presentar la declaración anual de impuesto sobre la renta (ISR) donde se informen sobre los Pagos y retenciones de servicios profesionales. (Personas morales).
- ▶ Presentar la declaración anual donde se informe sobre las retenciones de los trabajadores que



recibieron sueldos y salarios, y trabajadores asimilados a salarios

- ▶ Presentar la declaración y pago provisional mensual del impuesto sobre la renta (ISR) por las retenciones realizadas por servicios profesionales.
- ▶ Presentar la declaración informativa anual de Subsidio para el Empleo.

e) Consideraciones Fiscales del Ente

La Universidad Intercultural de Chiapas, se ubica dentro de las personas morales a que se refiere el artículo 95 y 102 de la LISR, pero tiene otras obligaciones como:

- Presentar la declaración y pago provisional de retenciones de ISR por Sueldos y Salarios
- INFONAVIT
- IMSS
- 2% Impuesto Sobre Nóminas
- 10% de ISR por Arrendamientos de Inmuebles
- 2% Impuesto Sobre Nóminas a prestadores de servicios.

F) Estructura Organizacional Básica

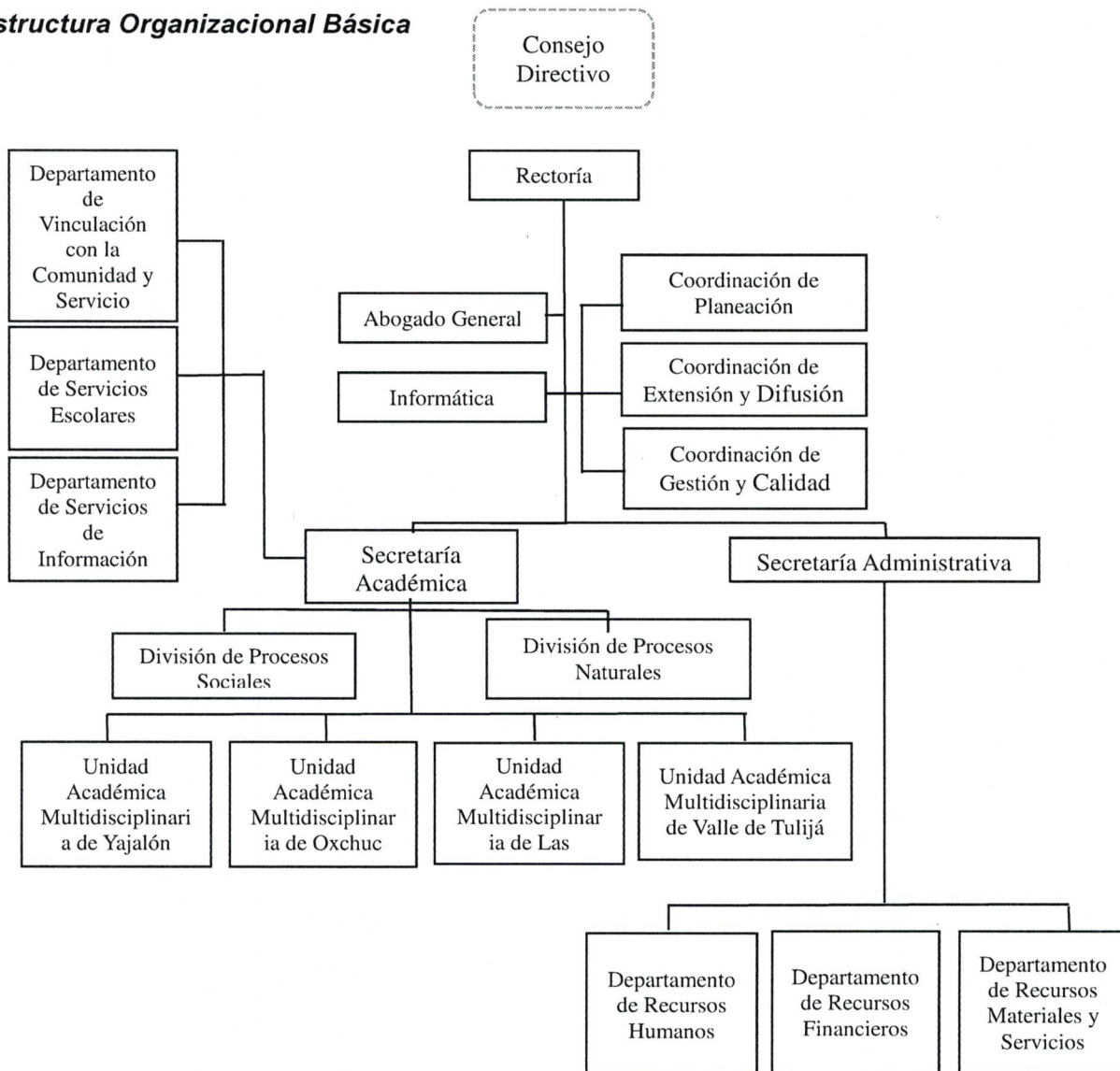

g) Fideicomisos, Mandatos y Análogos de los cuales es Fideicomitente o Fideicomisario

(No Aplica)

5.- Bases de Preparación de los Estados Financieros

Para llevar a cabo la preparación de los Estados Financieros del presente ejercicio se consideró lo siguiente:

a) Si se ha observado la normatividad emitida por el CONAC y las disposiciones legales aplicables.

Se ha observado en cierta medida la Normatividad emitida por el CONAC y la Ley General de Contabilidad Gubernamental (LGCG), para la emisión de los estados financieros.

b) La normatividad aplicada para el reconocimiento, valuación y revelación de los diferentes rubros de la información financiera, así como las bases de medición utilizadas para la elaboración de los estados financieros; por ejemplo: costo histórico, valor de realización, valor razonable, valor de recuperación o cualquier otro método empleado y los criterios de aplicación de los mismos.

Todas las cuentas que afectan económicamente a la **Universidad Intercultural de Chiapas**, están cuantificados en términos monetarios y se registran al costo histórico. El costo histórico de las operaciones corresponde al monto erogado para su adquisición conforme a la documentación contable original justificativa y comprobatoria.

c) Postulados básicos.

Las bases de preparación de los estados financieros de la **Universidad Intercultural de Chiapas**, aplican los postulados básicos siguientes:

- 1.- Sustancia Económica
- 2.- Entes Públicos
- 3.- Existencia Permanente
- 4.- Revelación Suficiente
- 5.- Importancia Relativa
- 6.- Registro e Integración Presupuestaria
- 7.- Consolidación de la Información Financiera
- 8.- Devengo Contable
- 9.- Valuación
- 10.- Dualidad Económica
- 11.- Consistencia

d) Normatividad supletoria. En caso de emplear varios grupos de normatividades (normatividades supletorias), deberá realizar la justificación razonable correspondiente, su alineación con los PBCG y a las características cualitativas asociadas descritas en el MCCG (documentos publicados en el Diario Oficial de la Federación, agosto 2009). (No Aplica)

e) Para las Entidades que por primera vez estén implementando la base devengado de acuerdo a la Ley de Contabilidad; deberán considerar políticas de reconocimientos, plan de implementación, presentar los últimos estados financieros con la Normatividad anteriormente utilizada. (No Aplica).



6.- Políticas de Contabilidad Significativas

(No Aplica)

7.- Posición en Moneda Extranjera y Protección por Riesgo Cambiario

(No Aplica)

8.- Reporte Analítico del Activo

El estado analítico del activo, muestra la variación entre el saldo final y el saldo inicial del periodo; y al cierre del periodo que se informa, presenta una variación positiva de \$66,316,325.01.

La variación que presenta el activo al 31 de diciembre del 2020 se integra de la siguiente manera:

- a) La variación positiva por \$44,183,893.56 al rubro de Efectivo y Equivalentes, se debe a la cuenta Bancos/Dependencias y Otros, que se encuentra integrada por saldos de cuentas bancarias, se deben a la ministración de recursos federales en los distintos programas con los que la Universidad Intercultural cuenta.
- b) La variación positiva por \$ 18,066,565.42 del rubro de Derechos a Recibir Efectivo o Equivalentes, se integra por la cuenta Cobrar a Corto Plazo, por concepto de Subsidio al Empleo otorgado a los trabajadores de esta Universidad pendiente de disminuir de retenciones y contribuciones federales que corresponde a adeudos de funcionarios pendientes de reintegrar derivados de recursos otorgados por comisiones oficiales, así como pago a proveedores pendiente de regularizar.
- c) En el rubro de Bienes muebles se ve un aumento positivo de \$ 7,547,646.38 por la adquisición de mobiliario y equipo informático con recurso que llegó a la Universidad Intercultural de Chiapas por medio de la federación de diferentes programas.
- d) Con respecto al rubro de Bienes Intangibles se refleja por una variación positiva por \$ 332,000.00 por la adquisición de softwares para estudiantes y la nueva modalidad de enseñanza por la situación de la pandemia.
- e) Al 31 de diciembre de 2020, este rubro refleja un monto negativo de \$ 3,813,780.35, se encontraba integrado por operaciones que estaban en proceso de regularización presupuestal y contable del periodo que se informa; actualmente este rubro quedó cancelado gracias a las gestiones llevadas a cabo a finales del ejercicio ante la Secretaría de Hacienda para su regularización.



CONCEPTO	SALDO INICIAL	CARGOS DEL PERIODO	ABONOS DEL PERIODO	SALDO FINAL	VARIACIÓN DEL PERIODO
ACTIVO	125,264,243.46	497,411,973.36	431,095,648.35	191,580,568.47	66,316,325.01
Activo Circulante	21,003,255.79	488,689,124.97	426,438,665.99	83,253,714.77	62,250,458.98
Efectivo y Equivalentes	20,937,380.77	428,594,414.91	384,410,521.35	65,121,274.33	44,183,893.56
Derechos a Recibir Efectivo o Equivalentes	65,875.02	41,969,710.06	23,903,144.64	18,132,440.44	18,066,565.42
Derechos a Recibir Bienes o Servicios		18,125,000.00	18,125,000.00		
Activo No Circulante	104,260,987.67	8,722,848.39	4,656,982.36	108,326,853.70	4,065,866.03
Bienes Inmuebles, Infraestructura y Construcciones en Proceso	28,495,033.46	125,000.00	125,000.00	28,495,033.46	
Bienes Muebles	68,871,967.86	8,265,848.39	718,202.01	76,419,614.24	7,547,646.38
Activos Intangibles	3,080,206.00	332,000.00		3,412,206.00	332,000.00
Activos Diferidos	3,813,780.35		3,813,780.35		(3,813,780.35)

9.- Fideicomisos, Mandatos y Análogos

(No Aplica)

10.- Reporte de la Recaudación

(No Aplica)

11.- Información sobre la Deuda y el Reporte Analítico de la Deuda

(No Aplica)

12.- Calificaciones Otorgadas

(No Aplica)

13.- Proceso de Mejora
a) Principales Políticas de Control Interno

- Manual de Procedimientos: Nos indica los procedimientos que debemos seguir de forma ordenada en el desarrollo de las actividades; evitando duplicidad de esfuerzos.
- Ley General de Contabilidad Gubernamental (LGCG): Nos establece los criterios generales que rigen la contabilidad gubernamental y la emisión de información financiera, incluyendo la presupuestaria y programática en forma razonable y transparente.
- Normatividad Contable: Tiene por objeto efectuar el registro contable de los recursos públicos y la preparación de informes financieros de forma armonizada, que dan transparencia para la



interpretación, evaluación, fiscalización y entrega de informes; regulando las operaciones contables.

- **Normas Presupuestarias:** Nos indica cómo se ejecuta el gasto público, administrándolo con eficiencia, eficacia, economía, transparencia y honradez, para rendir cuentas de los recursos públicos, así mismo contribuir a fortalecer la armonización presupuestaria y contable.

b) Medidas de Desempeño Financiero, Metas y Alcance

1.- Se continúa trabajando en el cambio trascendental que es el proceso de armonización contable para atender en tiempo y forma el nuevo esquema de la contabilidad gubernamental, y generando así los beneficios en materia de información financiera, transparencia y rendición de cuentas.

14.- Información por Segmentos

(No Aplica)

15.- Eventos Posteriores al Cierre

(No Aplica)

16.- Partes Relacionadas

“No existen partes relacionadas que pudieran ejercer influencia significativa sobre la toma de decisiones financieras y operativas”

17.- Responsabilidad sobre la Presentación Razonable de la Información Contable

“Bajo protesta de decir verdad declaramos que los Estados Financieros y sus Notas, son razonablemente correctos y son responsabilidad del emisor”.

